Министерство за финансии на Република Македонија
Сектор за управување со јавен долг

ПУБЛИКАЦИЈА бр. 11
Ноември – Декември 2007

ПАЗАР НА ДРЖАВНИ ХАРТИИ ОД ВРЕДНОСТ ВО РЕПУБЛИКА МАКЕДОНИЈА

Содржина во овој број:

1 Настани кои го одбележаа финансискиот пазар во изминатиот период

1.1 Движења на примарниот пазар на ДХВ во Република Македонија
1.2 Движења на секундарниот пазар на ДХВ во Република Македонија
1.3Преглед на сопственичката структура на недостасаните структурни државни обврзници за денационализација и старо девизно штедење
1.4 Либерализација на пазарот на хартии од вредност
1.5 Новости на пазарот на хартии од вредност

2 Пазар на државни хартии од вредност

2.1 Примарен пазар
2.2 Секундарен пазар
2.2.1 Македонска берза
2.2.2 Пазар преку шалтер

3 Календар на аукции за првиот семестар во 2008 година

4 Овластени директни учесници (податоци, контакти и провизии)

5 Контакти

Декември, 2007

www.finance.gov.mk

1 НАСТАНИ КОИ ГО ОДБЕЛЕЖАА ФИНАНСИСКИОТ ПАЗАР ВО ИЗМИНАТИОТ ПЕРИОД

1.1 Движења на примарниот пазар на државни хартии од вредност во Република Македонија

Во текот на ноември и декември, пондерираната каматна стапка кај 3-месечните државни хартии од вредност (ДХВ) бележи тренд на стабилизација со благо зголемување во однос на претходните два месеци. Пондерираната каматна стапка во текот на ноември изнесуваше 5,165%, додека во текот на декември на аукцијата одржана на 04.12.2007 година се реализираше каматна стапка од 5,15%, која се задржа на исто ниво и на аукцијата одржана на 18.12.2007 година. Пондерираната каматна стапка на 6-месечните ДХВ, во ноември изнесуваше 5,36%, а во декември истата се намали на ниво од 5,24%. Кај 12-месечните ДХВ, пондерираната каматна стапка на аукцијата одржана во декември изнесуваше 5,50%. На аукцијата на 2-годишната ДХВ, која се одржа во ноември, се спроведе тендер со износи и беше понудена купонската каматна стапка од 6,50%.

Доколку се направи споредбена анализа на движењата на каматните стапки на ДХВ во 2007 во однос на 2006 година истите покажуваат тренд на континуирано намалување. Илустративно, пондерираната каматна стапка на 3-месечните државни записи постигната на аукциите во декември 2006 година изнесуваше 6,26% додека пак, истата постигната на аукциите во декември 2007 година се намали за 1,11 процентни поени и го достигна нивото од 5,15%. Кај 6-месечните државни записи пондерираната каматна стапка во декември 2006 се движеше околу 7,02% и со перманентно намалување во текот на годината, во декември 2007 достигна ниво од 5,24%, што претставува намалување од 1,78 процентни поени. Трендот на движење на каматните стапки е идентичен и кај останатите рочности на ДХВ.

Движењата на понудата и побарувачката во периодот ноември - декември се одвиваа на следниот начин:

- на првата аукцијата на 3-месечните ДХВ во ноември беше понуден износ од 1.900.000.000 денари, а побарувачка изнесуваше 1.542.260.000 денари, додека на последната аукцијата на 3-месечните ДХВ во истиот месец беше понуден износ од 1.700.000.000 денари, а побарувачката изнесуваше 1.249.840.000 денари. На аукцијата на 6-месечните ДХВ беа понудени 650.000.000 денари, а побарувачка изнесуваше 477.000.000 денари. Во текот на месец ноември беше реализирана и аукција на 2-годишна државна обврзница на која беше понуден износ од 500.000.000 денари, побарувачката изнесуваше 434.000.000 денари.

- на првата аукција на 3-месечните ДХВ во декември беше понуден износ од 200.000.000 денари, а побарувачката изнесуваше 205.000.000 денари, додека на последната аукција во истиот месец беше понуден износ од 465.000.000 денари, при што побарувачката го достигна нивото од 479.500.000 денари. Кај 6-месечните ДХВ на аукцијата која беше реализирана во декември беше понуден износ од 400.000.000 денари, а побарувачката која беше постигната изнесуваше 227.000.000 денари. Во истиот месец се одржа и аукција на 12-месечни ДХВ при што беше понуден износ од 300 милиони денари а побарувачката го достигна нивото од 15.650.000,00 денари.

1.2 ***Движења на секундарниот пазар на ДХВ во Република Македонија***

На пазарот преку шалтер кај државните записи (ДЗ) во период ноември–декември 2007 година, е забележано незначително тргување, односно се изврши само една трансакција во номинален износ од 5.500.000 денари, со просечна цена од 98,9707 и просечен принос до достасување од 5,20%. Додека пак, кај државните обврзници (ДО) во горенаведениот период не се остварени трансакции.

На Македонската берза во ноември се тргуваше со структурни обврзници со вкупен обем од 1.729.989 ЕУР, а вкупниот промет на тргување со структурните обврзници изнесува 1.448.827 ЕУР или 88.700.358 денари. Прометот на тргување се добива со множење на остварената цена и обемот (номиналната вредост) на хартијата од вредност. Просечниот принос до достасување го достигнува нивото од 7,66% во месец ноември.

Вкупниот обем на тргување на Македонската берза со структурни обврзници во декември изнесуваше 1.387.925 ЕУР, а вкупниот промет на структурните обврзници изнесува 1.170.392 ЕУР или 71.671.776 денари. Просечниот принос до достасување забележува ниво од 7,05%.

Во ноември е остварен поголем обем на тргување кој е за 342.064 ЕУР поголем од обемот на тргување во месец декември, а остварен е и поголем промет за 278.435 ЕУР. Исто така, приносот до достасување во ноември е поголем за 0,61 процентни поени споредено со истиот во декември. Учеството на странските инвеститори на Македонската берза кај обврзниците во ноември е 8,58% а во декември е помало и изнесува 8,40%.

1.3 Преглед на сопственичката структура на недостасаните структурни државни обврзници за денационализација и старо девизно штедење заклучно со 31.12.2007

Вкупната состојба на недостасаните структурни државни обврзници е 303.989.794,70 EUR, од кои 115.403.579,00 EUR се однесуваат на структурните државни обврзници за денационализација (шест емисии на државни обврзници за денационализација), а 188.586.215,79 EUR се однесуваат на структурните државни обврзници за старото девизно штедење. Вкупниот број на иматели на недостасани државни обврзници е 126841, од кои 6231 се иматели на обврзници за денационализација, а 120610 се иматели на обврзници за старото девизно штедење. Од вкупниот износ, 220.581.065,41 ЕУР или 72,56 % се во сопственост на физички лица, а 83.408.729,38,00 ЕУР или 27,44 % се во сопственост на правни лица. Од вкупниот износ кој е во сопственост на правните лица, 36.147.998,60 ЕУР или 43,34 % се во сопственост на банките, додека пак 3.514.419,50 ЕУР или 4,21 % се во сопственост на брокерските куќи, а останатите 43.746.311,28 ЕУР или 52,45% се во сопственост на останатите правни лица.

1.4 Либерализација на пазарот на хартии од вредност

На 28.12.2007 година, Народната банка на Република Македонија ја објави во Службен весник на Република Македонија бр.159 од 28.12.2007 година, Одлуката за престанување на важење на Одлуката за начинот и условите за работа на нерезиденти со хартии од вредност во Република Македонија (Службен весник на Република Македонија бр. 53/02, 11/03, 19/03, 14/04). Оваа Одлука влегува во сила на денот на објавувањето во Службен весник на Република Македонија, а се применува од 01.01.2008 година.

Со стапувањето на сила на оваа Одлука се овозможува еднаков третман на резидентите и нерезидентите на пазарот на хартии од вредност. Имено, нерезидентите немаат повеќе потреба да купуваат права од Народна банка на Република Македонија, односно да даваат изјави пред Централен депозитар за хартии од вредност, што претставуваше мерка за ограничување на шпекулативниот капитал на пазарот на хартии од вредност. Оттука, за учество на пазарот на хартии од вредност, единствено потребно е да се отворат трансакциски сметки.

На овој начин остварена е либерализација на пазарот на хартии од вредност.

1.5 Новости на пазарот на хартии од вредност

Во месец декември Комисијата за хартии од вредност ја одобри првата емисија на должнички хартии од вредност (Корпоративни обврзници) на ProCredit банка. Банката издаде 5000 обврзници со вкупна вредност од 300.000.000,00 денари, и каматна стапка од 8,4% на годишно ниво. Номинална вредност на една корпоративна обврзница е 60.000,00 денари, со рок на доспевање од три години. Првата емисија на корпоративни обврзници на ProCredit банка е наменета за познат купувач, а како купувач се јавува НЛБ Тутунска банка.

Емисијата на корпоративни обврзници на ProCredit банка претставува прва емисија што ја издава една банка во Република Македонија.

2 ПАЗАР НА ДРЖАВНИ ХАРТИИ ОД ВРЕДНОСТ

2.1 Примарен пазар

	Резултати од аукции на ДХВ ноември 2007			
	3 месеци		6 месеци	2 години
	DZ200721-91	DZ2007/22-91	DZ2007/11-182	DO2007/08-1109
ISIN код	MKMINFDZ7215	MKMINFDZ7223	MKMINFDS7115	MKMINF20G127
Денови/години на достасување	91	91	182	2 години
Дата на аукција	06.11.2007	20.11.2007	06.11.2007	22.11.2007
Дата на достасување	06.02.2008	20.02.2008	07.05.2008	26.11.2009
Максимална каматна стапка	5,30	5,30	5,44	/
Минимална каматна стапка	4,89	4,71	5,00	/
Просечна каматна стапка	5,18	5,15	5,36	/
Просечна цена	98,7071	98,7155	97,3632	/
Купонска каматна стапка	/	/	/	6,50
Понуда	1.900.000.000	1.700.000.000	650.000.000	500.000.000
Побарувачка	1.542.260.000	1.249.840.000	477.000.000	434.000.000
Реализација	1.493.760.000	1.244.840.000	452.000.000	434.000.000
Реализација на конкурентни понуди	1.493.760.000	1.244.840.000	452.000.000	434.000.000
Реализација на неконкурентни понуди	0	0	0	0
Процент на неконкурентни понуди	1	1	1	1
Bid to cover ratio*	1,03	1,00	1,06	1,00
Доставени понуди	42	44	13	5
Прифатени понуди	37	43	10	5

	Резултати од аукции на ДХВ декември 2007			
	3 месеци		6 месеци	12 месеци
	DZ2007/23-91	DZ2007/24-91	DZ2007/12-182	DZ2007/06-364
ISIN код	MKMINFDZ7231	MKMINFDZ7249	MKMINFDS7123	MKMINFDY7067
Денови/години на достасување	91	91	182	364
Дата на аукција	04.12.2007	18.12.2007	04.12.2007	18.12.2007
Дата на достасување	05.03.2008	19.03.2008	04.06.2008	17.12.2008
Максимална каматна стапка	5,33	5,33	5,50	5,70
Минимална каматна стапка	4,71	4,71	4,99	5,14
Просечна каматна стапка	5,15	5,15	5,24	5,50
Просечна цена	98,7152	98,7142	97,4172	94,7330
Понуда	200.000.000	465.000.000	400.000.000	300.000.000
Побарувачка	205.500.000	479.500.000	227.000.000	15.650.000
Реализација	195.500.000	465.000.000	227.000.000	15.650.000
Реализација на конкурентни понуди	195.500.000	465.000.000	227.000.000	15.650.000
Реализација на неконкурентни понуди	0	0	0	0
Процент на неконкурентни понуди	1	1	1	1
Bid to cover ratio*	1,05	1,03	1	1
Доставени понуди	10	20	4	4
Прифатени понуди	10	20	4	4

Извор: Министерство за финансии

Министерство за финансии на Република Македонија
Сектор за управување со јавен долг

Пондерирани каматни стапки постигнати на аукциите на ДХВ

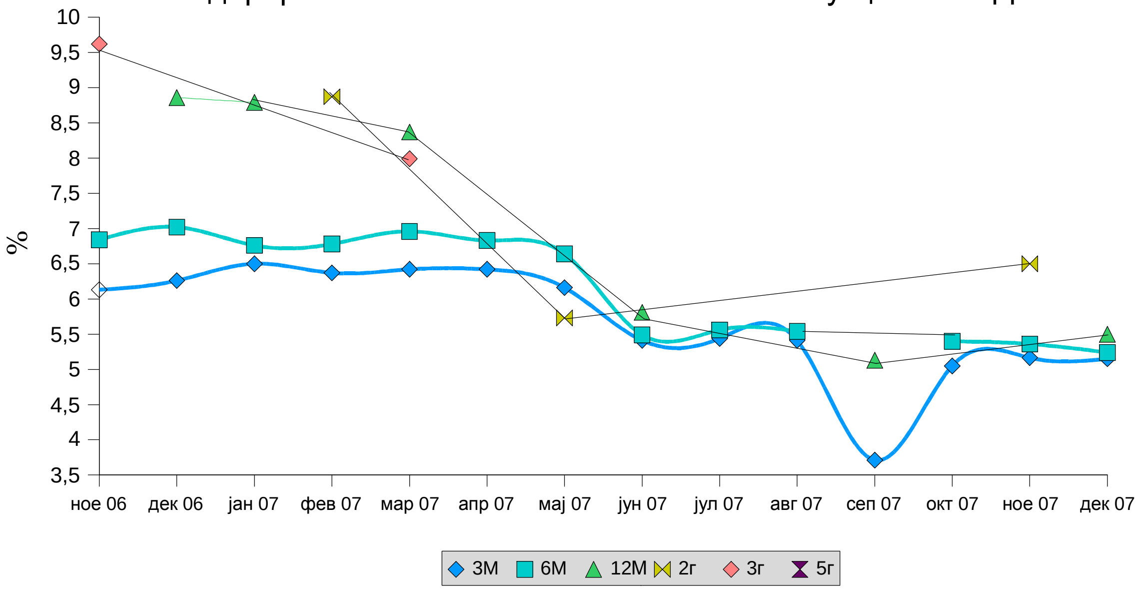

Извор: Министерство за финансии

Побарувачка и реализација на аукциите на ДХВ ноември 2006 -декември 2007

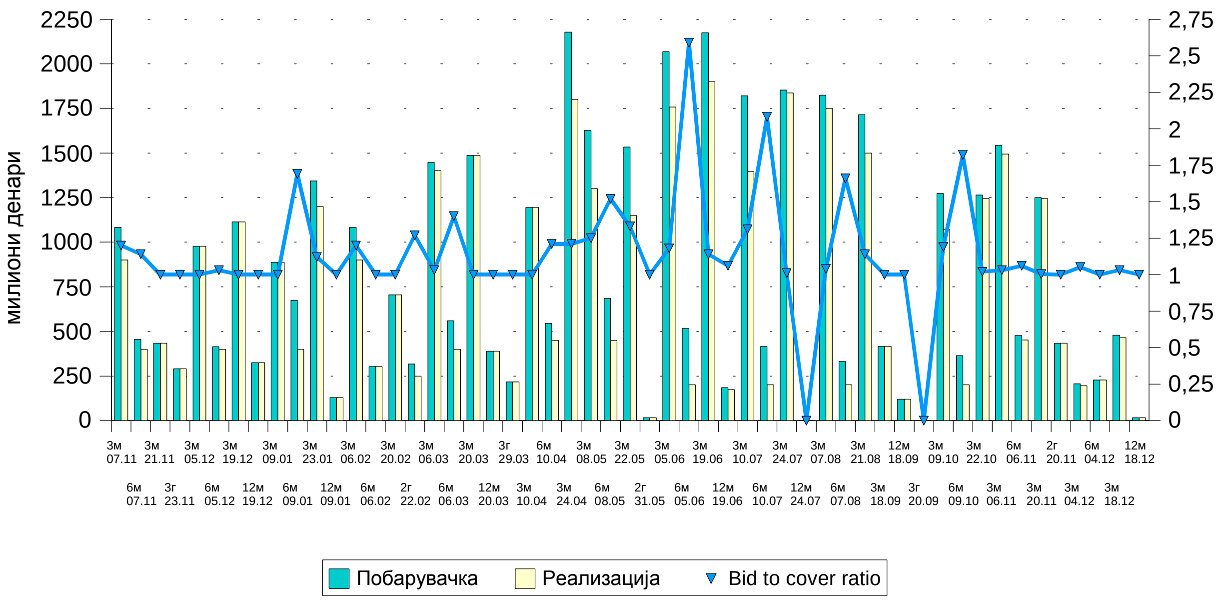

Извор: Министерство за финансии

www.finance.gov.mk

Министерство за финансии на Република Македонија
Сектор за управување со јавен долг

Пондерирани каматни стапки на 3м ДЗ јан-дек 2005, 2006 и 2007

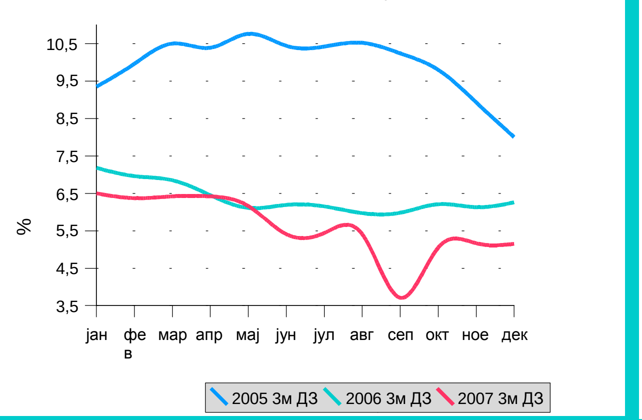

Пондерирани каматни стапки на 6м ДЗ јан-дек 2005, 2006 и 2007

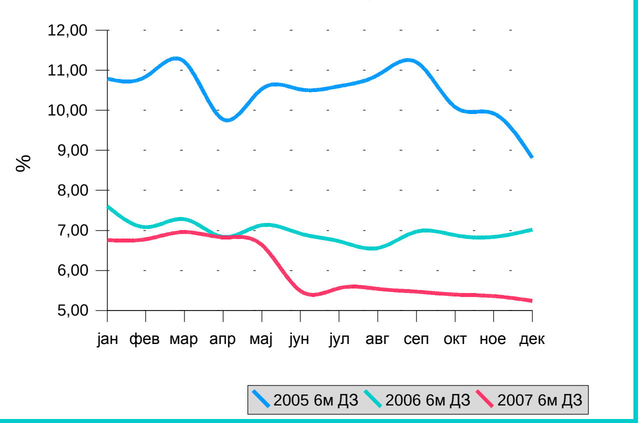

Извор: Министерство за финансии

Реализирани ДХВ во 2006 и 2007, по месеци
(без ДЗ за монетарни цели)

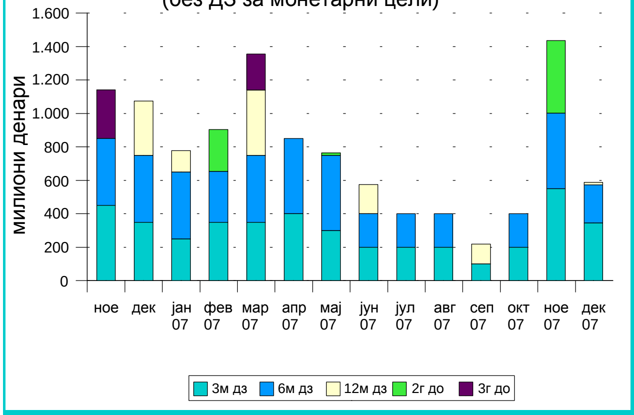

Реализирани ДХВ во 2006 и 2007, по месеци
(со ДЗ за монетарни цели)

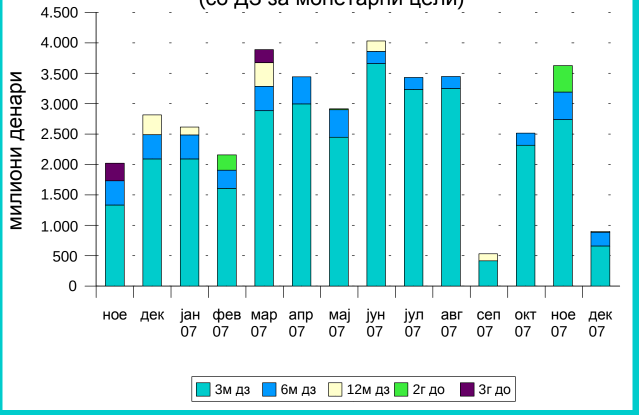

Извор: Министерство за финансии

Министерство за финансии на Република Македонија
Сектор за управување со јавен долг

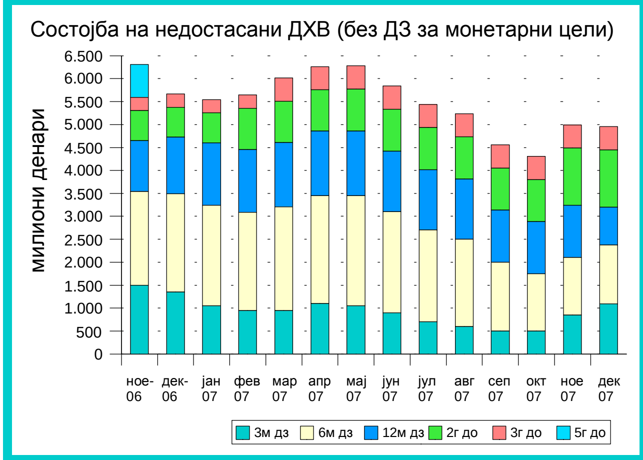

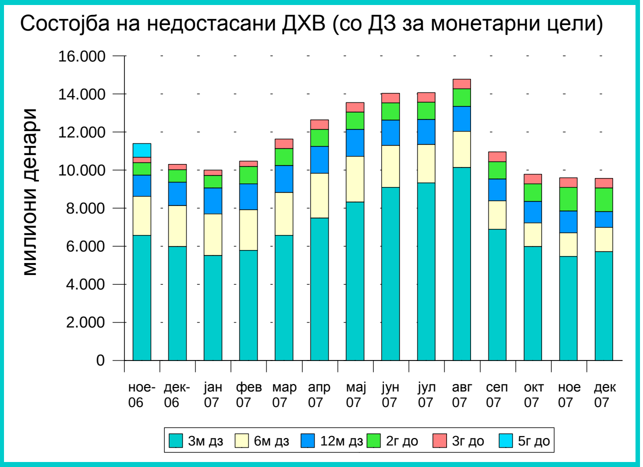

Извор: Министерство за финансии

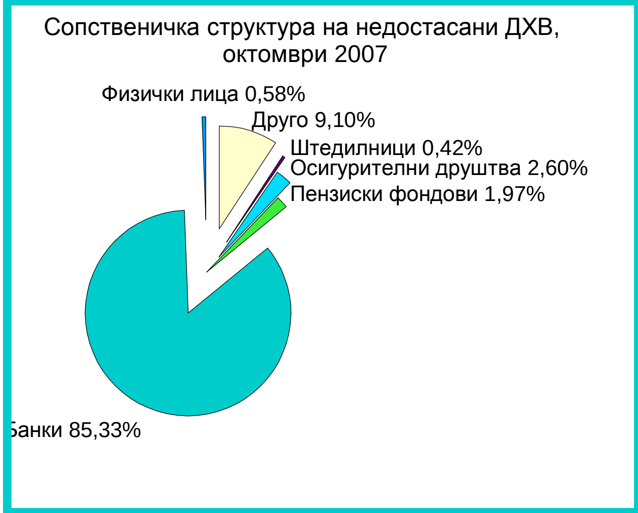

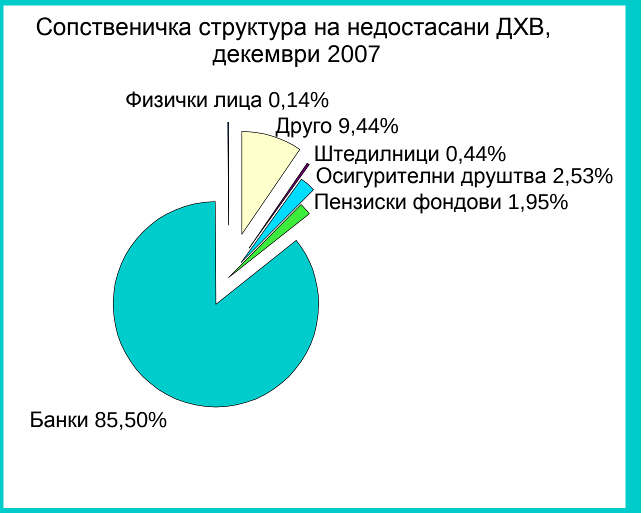

Извор: Министерство за финансии

Министерство за финансии на Република Македонија
Сектор за управување со јавен долг

Просечно време на достасување (Average time to maturity-ATM) на портфолиото со континуирани државни хартии од вредност*

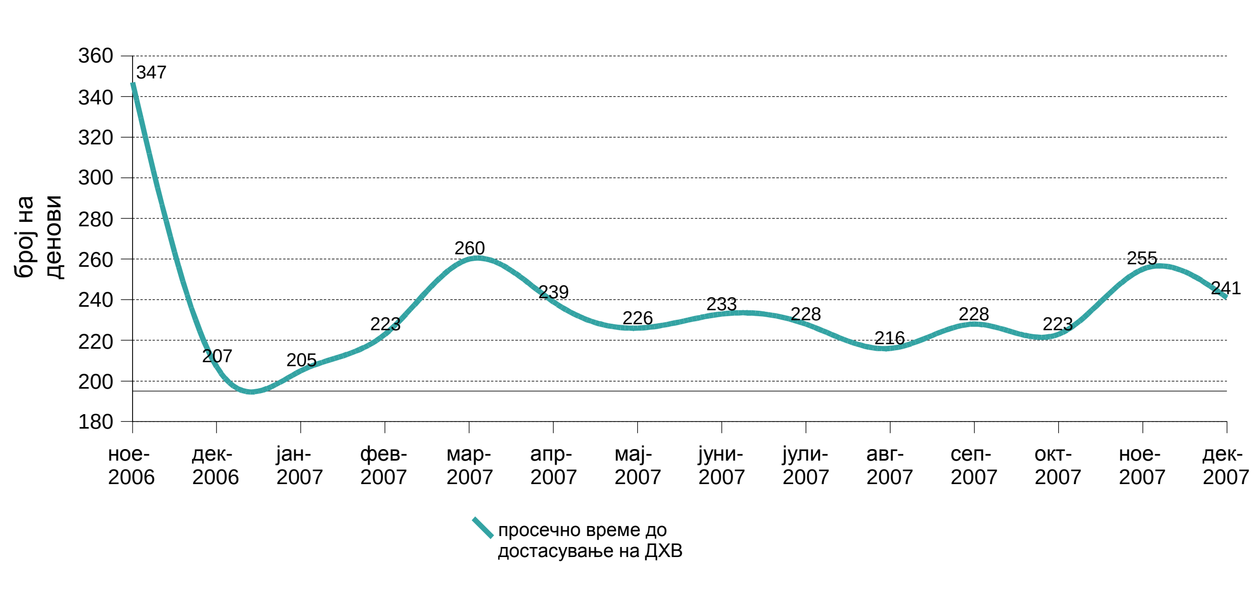

*Average time to maturity (ATM) е индикатор кој го покажува ризикот од рефинансирање кој е особено релевантен кога достасаниот долг е потребно да се рефинансира со дополнителна емисија на нов јавен долг. ATM ја покажува просечната должина на време кога хартијата од вредност доспева и ја укажува сензитивноста на фондовите со фиксен приход врз промената на каматните стапки. Доколку просечната должина на време кај ATM е поголема, истата имплицира на поголемата чувствителност на промената на каматните стапки.

	Државни записи		Државни обврзници				Вкупно	
			2 години		3 години			
Времетраење (Duration)*	31 октомври 2007	31 декември 2007	31 октомври 2007	31 декември 2007	31 октомври 2007	31 декември 2007	31 октомври 2007	31 декември 2007
Просечно денови	88,80	85,30	296,65	413,42	728,11	702,53	214,60	235,11
Просечно години	0,24	0,23	0,81	1,13	1,99	1,92	0,59	0,64

*Duration е индикатор кој го покажува ризикот од промената на каматните стапки. Попрецизно, овој показател покажува колку брзо промените на каматната стапка би влијаеле на трошокот на долгот, односно која е промената на вредноста на хартијата од вредност со фиксен приход како резултат од 1% промена на каматните стапки. Кај индикаторот искажан во години Duration од 5 години значи дека вредноста на хартијата од вредност би се зголемила за 5%, доколку каматните стапки се намалат за 1% и обратно.

Извор: Министерство за финансии

Министерство за финансии на Република Македонија
Сектор за управување со јавен долг

Крива на принос на ДХВ на примарен пазар

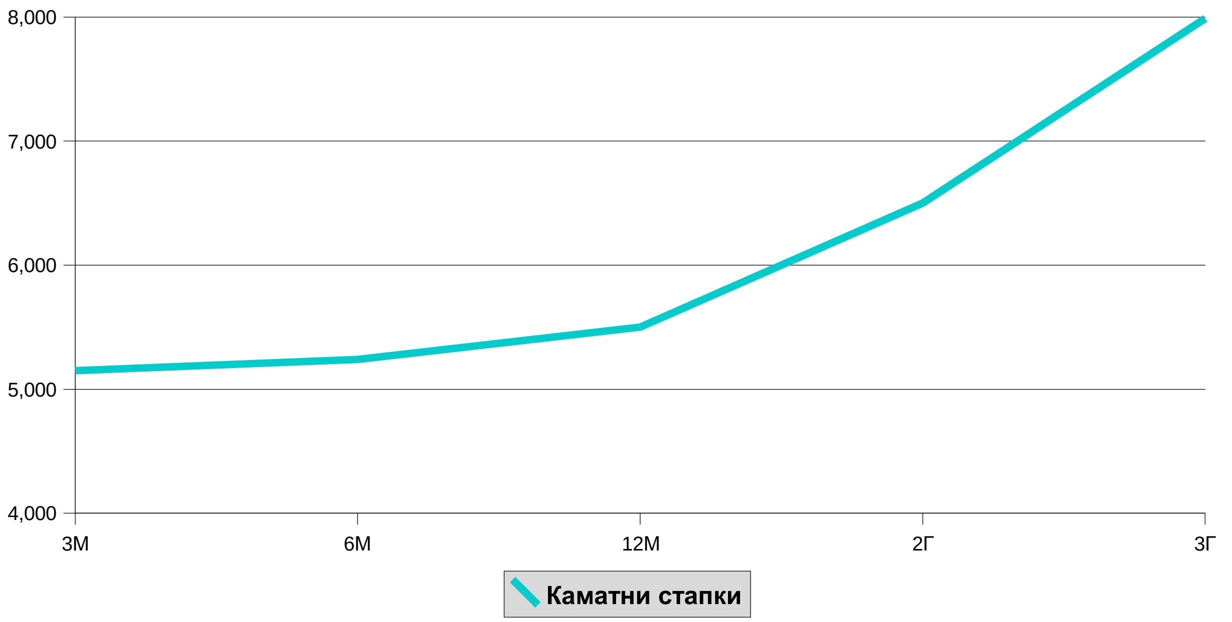

Извор: Министерство за финансии

2.2 Секундарен пазар

2.2.1 Македонска берза

ПРЕГЛЕД НА ТРГУВАЊЕ СО ОБВРЗНИЦИ НА МАКЕДОНСКА БЕРЗА АД Скопје

Ноември 2007 год.	Макс. (%)	Мин. (%)	Последна просечна дневна цена (%)	Последен датум на тргување	Обем (НВ во ЕВРА)	Промет (денари)	Промет (ЕВРА)	Принос до достасување на обврзниците
РМ01	89,2	89	89,09	30.11.2007	149.167	8.138.416	132.922	8,05%
РМДЕН01	85	85	85	27.11.2007	464	24.155	394	9,19%
РМДЕН02	85,5	85,3	85,3	27.11.2007	550.673	28.770.854	469.794	7,86%
РМДЕН03	85	82,9	84,1	30.11.2007	167.164	8.676.319	141.701	7,52%
РМДЕН04	83	81,8	82,7	30.11.2007	242.953	12.243.909	200.113	7,35%
РМДЕН05	82	80,1	81,1	30.11.2007	256.408	12.758.796	208.408	7,30%
РМДЕН06	82,5	79,5	82,17	30.11.2007	363.160	18.087.909	295.495	6,33%

Декември 2007 год.	Макс. (%)	Мин. (%)	Последна просечна дневна цена (%)	Последен датум на тргување	Обем (НВ во ЕВРА)	Промет (денари)	Промет (ЕВРА)	Принос до достасување на обврзниците
РМ01	89,4	89,1	89,3	28.12.2007	177.574	9.703.086	158.478	8,16%
РМДЕН02	86	85,1	85,42	28.12.2007	146.962	7.687.675	125.533	7,97%
РМДЕН03	85	84,1	84,5	21.12.2007	126.365	6.528.914	106.649	7,49%
РМДЕН04	85	82,5	83,82	26.12.2007	336.028	17.185.833	280.548	7,05%
РМДЕН05	85	81,3	84,9	28.12.2007	145.508	7.397.984	120.771	6,17%
РМДЕН06	87	81,9	85,52	27.12.2007	455.488	23.168.284	378.413	5,44%

Извор: Македонска берза АД Скопје

СТРАНСКИ ИНВЕСТИТОРИ НА ОФИЦИЈАЛНИОТ ПАЗАР НА БЕРЗАТА ВО 2006 И 2007

Странски инвеститори	Ное-06	Дек-06	Јан-07	Фев-07	Мар-07	Апр-07	Мај-07	Јун-07	Јул-07	Авг-07	Сеп-07	Сеп-07	Ное-07	Дек-07
Обврзници*	10,96%	11,24%	11,15%	11,05%	10,73%	11,14%	10,33%	10,30%	10,22%	10,22%	10,32%	8,72%	8,58%	8,40%

* Состојба на крајот на секој месец, добиени од Централниот депозитар за хартии од вредност, а која се однесува на учество на странските инвеститори во вкупната номинална вредност на обврзниците на секундарниот пазар.

Извор: Македонска берза АД Скопје

Министерство за финансии на Република Македонија
Сектор за управување со јавен долг

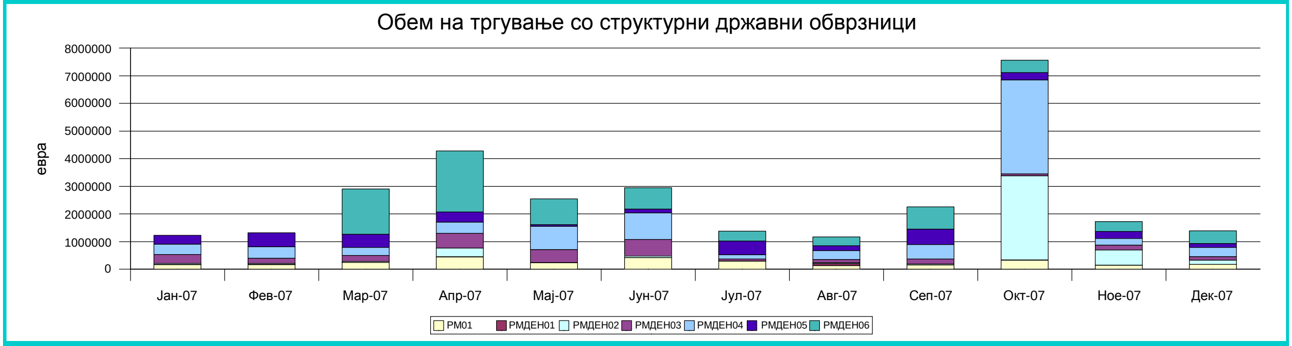

Извор: Македонска берза АД Скопје

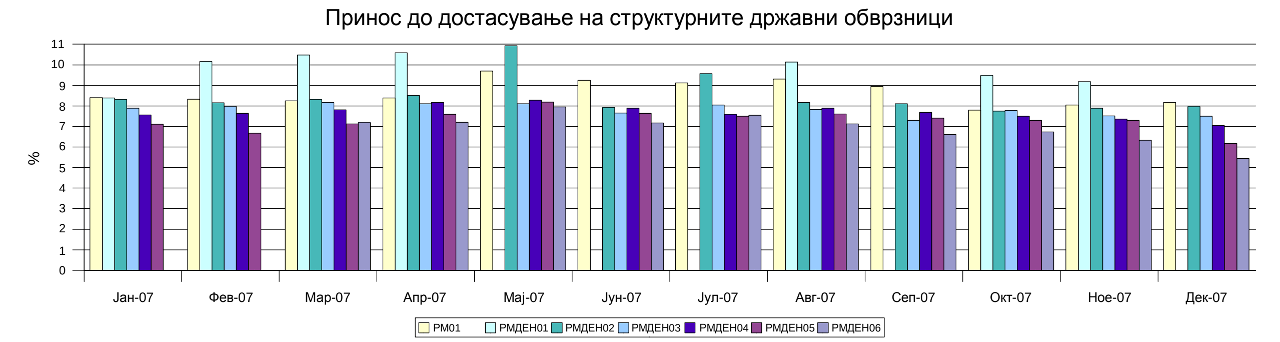

Извор: Македонска берза АД Скопје

Министерство за финансии на Република Македонија
Сектор за управување со јавен долг

2.2.2 Пазар преку шалтер

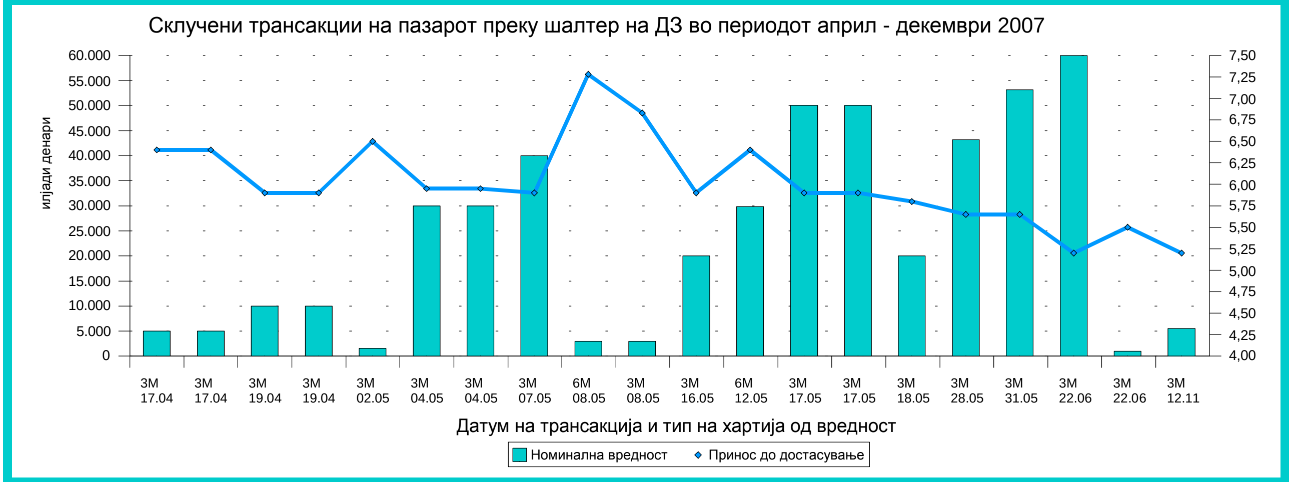

Извор: НБРМ

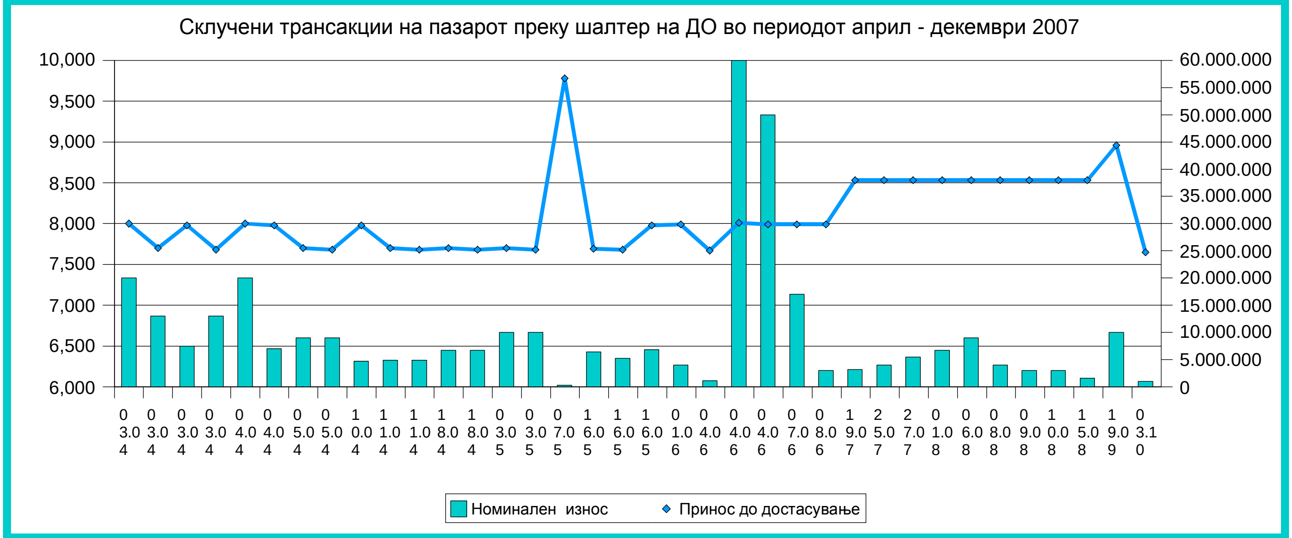

Извор: НБРМ

Министерство за финансии на Република Македонија
Сектор за управување со јавен долг

Крива на принос на ДХВ на секундарен пазар

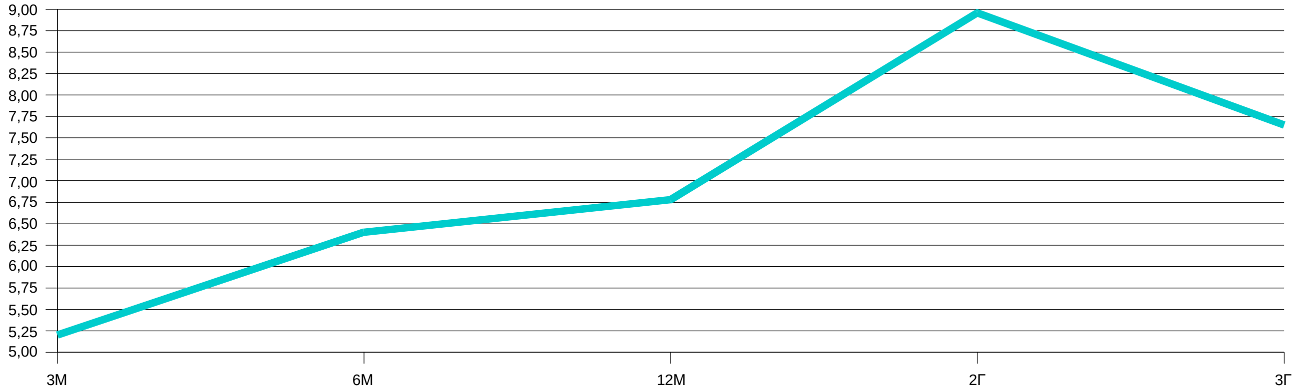

Извор: НБРМ

Министерство за финансии на Република Македонија
Сектор за управување со јавен долг

3 КАЛЕНДАР НА АУКЦИИ ЗА ПРВИОТ СЕМЕСТАР ВО 2008 ГОДИНА

Квартал	Месец	Ознака на аукција	Датум на аукција	Датум на емисија	Датум на достасување	Денови - години на достасување
I	Јануари	*DZ2008/01-91*	08/01/08	09/01/08	09/04/08	91
		DZ2008/01-182	08/01/08	09/01/08	09/07/08	182
		DZ2008/02-91	22/01/08	23/01/08	23/04/08	91
		DZ2008/01-364	22/01/08	23/01/08	21/01/09	364
	Февруари	*DZ2008/03-91*	05/02/08	06/02/08	07/05/08	91
		DZ2008/02-182	05/02/08	06/02/08	06/08/08	182
		DZ2008/04-91	19/02/08	20/02/08	21/05/08	91
		DO2008/01-0210	21/02/08	25/02/08	25/02/10	02
	Март	*DZ2008/05-91*	04/03/08	05/03/08	04/06/08	91
		DZ2008/03-182	04/03/08	05/03/08	03/09/08	182
		DZ2008/06-91	18/03/08	19/03/08	18/06/08	91
		DZ2008/02-364	18/03/08	19/03/08	18/03/09	364
		DO2008/02-0311	27/03/08	31/03/08	31/03/11	03
II	Април	*DZ2008/07-91*	08/04/08	09/04/08	09/07/08	91
		DZ2008/04-182	08/04/08	09/04/08	08/10/08	182
		DZ2008/08-91	22/04/08	23/04/08	23/07/08	91
		DO2008/03-0510	30/04/08	05/05/08	05/05/10	02
	Мај	*DZ2008/09-91*	06/05/08	07/05/08	06/08/08	91
		DZ2008/05-182	06/05/08	07/05/08	05/11/08	182
		DZ2008/10-91	20/05/08	21/05/08	20/08/08	91
	Јуни	*DZ2008/11-91*	03/06/08	04/06/08	04/09/08	91
		DZ2008/06-182	03/06/08	04/06/08	03/12/08	182
		DZ2008/12-91	17/06/08	18/06/08	17/09/08	91
		DZ2008/03-364	17/06/08	18/06/08	18/06/08	364
		DO2008/04-0611	26/06/08	30/06/08	30/06/11	03

Извор Министерство за финансии

Календарот за првиот семестар од 2008 година е индикативен и истиот може да биде предмет на измени имајќи ги во предвид поместувањата кои можат да настанат поради верските и националните празници

Министерство за финансии на Република Македонија
Сектор за управување со јавен долг

4 ОВЛАСТЕНИ ДИРЕКТНИ УЧЕСНИЦИ (податоци, контакти и провизии)

	Назив	Адреса	Телефакс	Тел.број	Номинален износ	Провизија за државни записи-успешна понуда*	Провизија за државни обврзници-успешна понуда	Провизија за неуспешна понуда
1	Алфа банка АД Скопје	Даме Груев 1	3116-830 3135-206	3116-433	Било кој износ	0,10% (мин. 150 ден.)	0,10% (мин. 150 ден.)	
2	Еуростандард банка АД Скопје	27 Март бб.	3224-095	3228-444	Било кој износ	0,12% (мин. 300 ден.)	0,12% (мин300 ден.)	300 ден.
3	Инвестбанка АД Скопје	Македонија 9/11	3135-367	3114-166				
3.1	Инвестбанка АД Скопје (за државни записи)				За различни износи	Варијабилниот процент се намалува од 0,14% до 0,10% (мин 200 ден.)		
3.2	Инвестбанка АД Скопје (за државни обврзници)				За различни износи		Варијабилниот процент се намлува од 0,14% до 0,10% (мин 500 ден.)	
4	Капитал банка АД Скопје	27 март 1	3112-830 3134-060	3119-191 3124-288	До 200,000 ден. Над 200,000 ден.	200 ден. фиксно 0,10%	0,10%(мин. 200 ден.)	200 ден.
5	Извозна и кредитна банка АД Скопје	Партизански одреди, 3 блок 11	3122-393	3122-207	било кој износ	0,12%	0,12%	300 ден за ДЗ и 500 ден за ДО
6	Комерцијална банка АД Скопје	Димитар Влахов 4	3113-494	3107-107 3111-133	било кој износ	0,12% (мин.300 ден.)	0,12% (мин. 300 ден.)	300 ден.
7	Комерцијална инвестициона банка АД Куманово	Плоштад Нова Југославија б.б	031/420-061	031/475-100 031/426-455	било кој износ	0,12% (мин.200 ден.)	0,15% (мин.300 ден.)	200 ден. За ДЗ и 300 ден за ДО
8	Охридска банка АД Охрид	Македонски просветители 19	046/254-130 046/254-133	046/206-600 046/265-330	Било кој износ	0,10%	0,10% (минимум 100 ден.)	100 ден. за ДО
9	Поштенска банка АД Скопје	Маркс Енгелс 3	3220-389 3163-054	3112-862 3163-354	Не работи со клиенти			
10	ПроКредит банка АД Скопје	Бул. Јане Сандански 109/а	3219-901	3219-900 3219-948	Било кој износ	0,10% (мин.200 ден.)	0,10% (мин.200 ден.)	
11	Силекс банка АД Скопје	Градски suд, блок 9. локал 5	3114-891 3224-844	3115-288 3115-880 3112-699	Било кој износ	500 ден. фиксно	0,12% (мин. 500 ден.)	500 ден.
12	Стопанска банка АД Битола**	Добривое Радосављевиќ 21	047/207-515 047/207-541 047/207-513	047/207-500	Било кој износ	0,1% (мин.200 ден.)	0,2%	200 ден. за ДЗ
13	Стопанска банка АД Скопје	11 Октомври 7	3114-503	3295-295	Било кој износ	0,11% (мин.400 ден.)	0,11% (мин.400 ден.)	250 ден.
14	ТТК Банка АД Скопје	Народен фронт 19/а	3236-444	3236-400	Било кој износ	0,10% (мин. 200 ден.)		200 ден
15	НЛБ Тутунска банка АД Скопје	12-та Ударна бригада, б.б	3105-630 3105-681	3105-601 3105-606 3105-694	Било кој износ	0,12% (мин. 300 ден.)	0,12%	300 ден
16	Македонска банка за подршка на развојот АД Скопје	Вељко Влаховиќ 26	3239-688	3114-840 3115-844	Не работи со клиенти			
17	Универзална инвестициона банка АД Скопје	Максим Горки 6	3286-000 3130-448	3286-100	Било кој износ	0,12%	0,12%	
18	Т.Ц Зираат банкаси-подружница Скопје***	Железничка 8	3110-013	3111-337	Било кој износ	0,10% (мин.15 ЕУР максимум 400 ЕУР)	0,10% (мин.15 ЕУР максимум 400 ЕУР)	

*Податоците се обезбедени од комерцијалните банки во република Македонија и истите подлежат на промени согласно деловната политика на банките.

** Сите банки наплатуваат провизија на номиналниот износ освен Стопанска банка АД Битола која наплатува провизија на дисконтираниот износ

*** Износите прикажани во ЕУР се пресметуваат во денарска противредност на денот на плаќање по курс на НБРМ.

Сите информации за провизиите на банките за купување на државните записи како и на државните обврзници во име на клиенти, Министерството за финансии на својата web страна www.finance.gov.mk редовно ги ажурира по добивање на известување од банките.

5 КОНТАКТИ

Име	Позиција	Телефон	E-mail
Маја Парнарџиева	Раководител на сектор за управување со јавен долг	02 3106 103	Maja.Parnargieva@finance.gov.mk
Ана Стојкова	Раководител на Front Office	02 3106 293	Ana.Stojkova@finance.gov.mk
Дарко Блажевски	Front Office	02 3106 171	Darko.Blazevski@finance.gov.mk
Дејан Николовски	Front Office	02 3106 381	Dejan.Nikolovski@finance.gov.mk
Билјана Крушаровска	Front Office	02 3106 774	Biljana.Krusarovska@finance.gov.mk
Филип Гривчевски	Front Office	02 3106 774	Filip.Grivcevski@finance.gov.mk